

# 統計にあらわれた離婚 の實態

— 昭和二五年から二九年までの

京都市における —

加藤 正 男

## は し が き

敗戦後の日本の新民法は、封建的家父長制的家族制度を廢止し、近代的な個人の尊嚴と兩性の平等という側面から、離婚制度にも大きな改正をほどこした。だが、現實には、はたしてその規定どおりにおこなわれているだろうか。そこで、わたくしは最近(昭和二五年から二九年まで)の京都市における調停離婚の實態について、一つの資料を提供することにした。ここで離婚のうち特に調停離婚を選んだことには、次のような理由がある。まず第一に、離婚の中でも、協議離婚が數的にいちばん多く、次に、その協議離婚のうちでも、京都家庭裁判所本廳に申立てられた事件を取りあげることが、わたくしにとつて比較的天やすかつたからである。しかし、最近の京都における調停離

統計にあらわれた離婚の實態

婚のヨリ詳しい實態的報告や、まして戦後日本における離婚の法社會學的研究などについては、別の機會にゆずるほかはない。ただ、本稿は、事實を事實として報告することにより、そのような研究に對する一つの序説的資料にでもなるとすれば、幸いこれに過ぎるものはない。

ここで、總離婚件數に對する調停離婚申立件數の比率を示せば次表のとおりである。(次頁)

ちなみに、本稿と直接に關係のある文獻には、次のようなものがある。

市川四郎 「家庭裁判所からみた離婚の實態」法律時報二

五卷7號

市川四郎 「結婚の永續性」法律のひろば 三卷9號

森福省一 「統計から見た離婚」法律のひろば 三卷9號

熊谷開作 「兵庫縣下における離婚調停の實態」法律時報

二三卷1號

太田武男 「戦後における離婚の實態」人文學報 一號

高梨公之 「離婚の實態とその法的規整」法律新報 七五九

號

なお、本稿は、わたくしのゼミナールに屬している柴山教そのほかの諸君の協力によつて、できあがつたものである。

| 年度     | 昭和25年  | 26年    | 27年    | 28年    | 29年    |
|--------|--------|--------|--------|--------|--------|
| 裁判上の離婚 | 162件   | 221件   | 226件   | 225件   | 206件   |
| 協議上の離婚 | 1032件  | 945件   | 907件   | 901件   | 850件   |
| 總數     | 1194件  | 1166件  | 1133件  | 1126件  | 1056件  |
| 比率     | 13.56% | 18.95% | 19.94% | 21.92% | 19.50% |

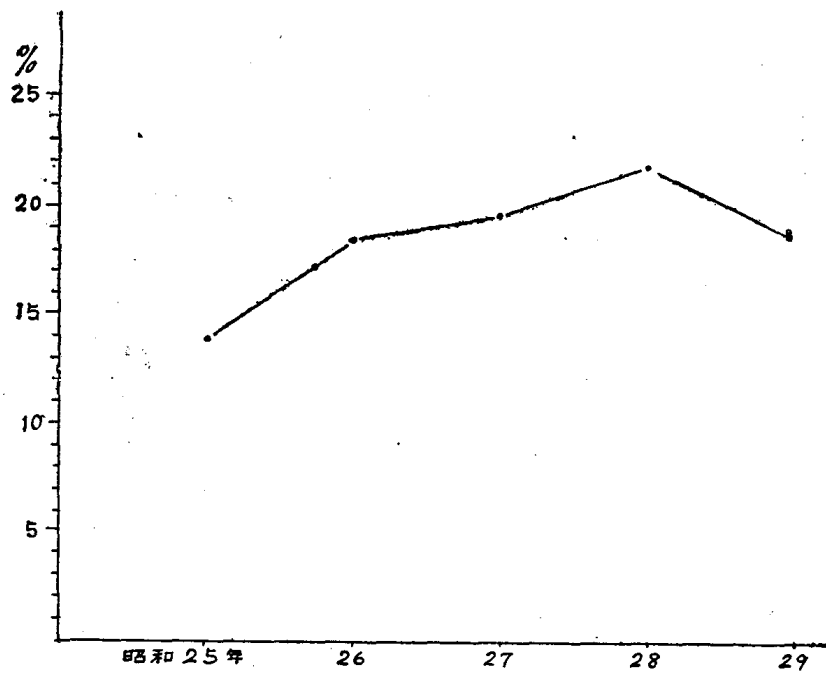

一 申立人の性別

戦前には、夫による追ひだし離婚が圧倒的に多かつたことは、衆知のとおりである。戦後、事情は變つた。第一表のとおり、昭和二五年以後も、妻からの離婚請求申立てが、夫からの申立て

の三倍に近い。  
女性の自覺が高  
まつたというこ  
ともできる。

第1表 (b) 昭和26年

|    | 夫  | 妻   | 計   |
|----|----|-----|-----|
| 件數 | 69 | 211 | 280 |

第1表 (A)

|    | 夫   | 妻   | 計    |
|----|-----|-----|------|
| 件數 | 307 | 905 | 1212 |

第1表 (c) 昭和27年

|    | 夫  | 妻   | 計   |
|----|----|-----|-----|
| 件數 | 63 | 222 | 285 |

第1表 (a) 昭和25年

|    | 夫  | 妻  | 計  |
|----|----|----|----|
| 件數 | 17 | 75 | 92 |

第1表 (d) 昭和28年

|     | 夫  | 妻   | 計   |
|-----|----|-----|-----|
| 件 數 | 79 | 222 | 301 |

第1表 (e) 昭和29年

|     | 夫  | 妻   | 計   |
|-----|----|-----|-----|
| 件 數 | 79 | 175 | 254 |

二 年 令 別

離婚した者の年令については、夫の場合も妻の場合も、ともに二六歳ないし四〇歳の者が多い。しかし、老年で離婚する者も少いわけではない。まず男性についていうと、二六歳ないし三〇歳の者がいちばん多く、三一歳ないし三五歳、三六歳ないし四〇歳の者がこれに續いている。女性についてみると、四一歳ないし五〇歳の者に離婚した者が最も多く、それ其次ぐのは三一歳ないし三五歳、三六歳ないし四〇歳の者である。(第二表)

第 2 表 (A)

| 夫<br>妻      | 20才<br>未滿 | 21才<br>~25才 | 26才<br>~30才 | 31才<br>~35才 | 36才<br>~40才 | 41才<br>~50才 | 51才<br>~60才 | 60才<br>以上 | 不明 | 計    |
|-------------|-----------|-------------|-------------|-------------|-------------|-------------|-------------|-----------|----|------|
| 20才未滿       | 1         | 1           | 3           |             |             |             |             |           |    | 5    |
| 21才<br>~25才 | 2         | 37          | 77          | 20          | 3           | 3           |             |           |    | 142  |
| 26才<br>~30才 |           | 9           | 83          | 132         | 48          | 11          | 2           |           |    | 285  |
| 31才<br>~35才 |           |             | 7           | 78          | 117         | 59          | 9           | 3         |    | 273  |
| 36才<br>~40才 |           |             | 1           | 9           | 41          | 117         | 10          | 1         |    | 179  |
| 41才<br>~50才 |           |             |             | 1           | 7           | 114         | 66          | 13        |    | 201  |
| 51才<br>~60才 |           |             |             |             |             | 5           | 34          | 10        |    | 49   |
| 60才以上       |           |             |             |             |             |             | 3           | 6         |    | 9    |
| 不 明         |           |             |             |             |             |             |             |           | 9  | 9    |
| 計           | 3         | 47          | 171         | 240         | 216         | 309         | 124         | 33        | 9  | 1152 |

第 2 表 (a) 昭和25年

| 夫<br>妻      | 20才<br>未滿 | 21才<br>~25才 | 26才<br>~30才 | 31才<br>~35才 | 36才<br>~40才 | 41才<br>~50才 | 51才<br>~60才 | 61才<br>以上 | 不明 | 計  |
|-------------|-----------|-------------|-------------|-------------|-------------|-------------|-------------|-----------|----|----|
| 20才未滿       |           | 1           | 1           |             |             |             |             |           |    | 2  |
| 21才<br>~25才 |           | 4           | 6           | 4           | 1           |             |             |           |    | 15 |
| 26才<br>~30才 |           |             | 6           | 6           | 7           | 1           |             |           |    | 20 |
| 31才<br>~35才 |           |             |             | 5           | 7           | 3           |             |           |    | 15 |
| 36才<br>~40才 |           |             |             | 2           | 3           | 8           |             | 1         |    | 14 |
| 41才<br>~50才 |           |             |             |             | 1           | 5           | 4           | 1         |    | 11 |
| 51才<br>~60才 |           |             |             |             |             |             | 2           | 3         |    | 5  |
| 60才以上       |           |             |             |             |             |             |             | 1         |    | 1  |
| 不 明         |           |             |             |             |             |             |             |           | 9  | 9  |
| 計           |           | 5           | 13          | 17          | 19          | 17          | 6           | 6         | 9  | 92 |

統計にあらわれた離婚の實態

第 2 表 (b) 昭和26年

| 夫<br>妻      | 20才<br>未滿 | 21才~<br>25才 | 26才~<br>30才 | 31才~<br>35才 | 36才~<br>40才 | 41才~<br>50才 | 51才~<br>60才 | 61才<br>以上 | 計   |
|-------------|-----------|-------------|-------------|-------------|-------------|-------------|-------------|-----------|-----|
| 20才未滿       |           |             | 1           |             |             |             |             |           | 1   |
| 21才~<br>25才 | 2         | 9           | 18          | 3           |             | 1           |             |           | 33  |
| 26才~<br>30才 |           | 5           | 15          | 29          | 11          | 3           | 2           |           | 65  |
| 31才~<br>35才 |           |             | 3           | 13          | 21          | 10          |             | 1         | 48  |
| 36才~<br>40才 |           |             | 1           | 2           | 6           | 21          | 4           |           | 34  |
| 41才~<br>50才 |           |             |             |             | 1           | 19          | 8           | 5         | 33  |
| 51才~<br>60才 |           |             |             |             |             | 1           | 4           |           | 5   |
| 61才以上       |           |             |             |             |             |             |             | 1         | 1   |
| 計           | 2         | 14          | 38          | 47          | 39          | 55          | 18          | 7         | 220 |

第 2 表 (c) 昭和27年

| 夫<br>妻 | 20才<br>未滿 | 25才<br>未滿 | 30才<br>未滿 | 35才<br>未滿 | 40才<br>未滿 | 50才<br>未滿 | 60才<br>未滿 | 61才<br>以上 | 計   |
|--------|-----------|-----------|-----------|-----------|-----------|-----------|-----------|-----------|-----|
| 20才未滿  | 1         |           |           |           |           |           |           |           | 1   |
| 25才未滿  |           | 11        | 23        | 4         |           |           |           |           | 38  |
| 30才未滿  |           | 1         | 17        | 30        | 14        | 1         |           |           | 63  |
| 35才未滿  |           |           | 2         | 21        | 33        | 16        | 3         | 1         | 76  |
| 40才未滿  |           |           |           | 2         | 12        | 33        | 3         |           | 50  |
| 50才未滿  |           |           |           |           |           | 32        | 15        | 2         | 49  |
| 60才未滿  |           |           |           |           |           | 1         | 4         | 2         | 7   |
| 61才以上  |           |           |           |           |           |           |           | 1         | 1   |
| 計      | 1         | 12        | 42        | 57        | 59        | 83        | 25        | 6         | 285 |

統計にあらわれた離婚の實態

第 2 表 (d) 昭和28年

| 夫<br>妻 | 20才<br>未滿 | 25才<br>未滿 | 30才<br>未滿 | 35才<br>未滿 | 40才<br>未滿 | 50才<br>未滿 | 60才<br>未滿 | 61才<br>以上 | 計   |
|--------|-----------|-----------|-----------|-----------|-----------|-----------|-----------|-----------|-----|
| 20才未滿  |           |           |           |           |           |           |           |           |     |
| 25才未滿  |           | 9         | 14        | 7         | 2         | 1         |           |           | 33  |
| 30才未滿  |           | 2         | 27        | 38        | 9         | 2         |           |           | 78  |
| 35才未滿  |           |           | 1         | 16        | 36        | 12        | 4         |           | 69  |
| 40才未滿  |           |           |           | 1         | 8         | 31        | 3         |           | 43  |
| 50才未滿  |           |           |           | 1         | 2         | 29        | 25        |           | 57  |
| 60才未滿  |           |           |           |           |           | 3         | 11        | 2         | 16  |
| 61才以上  |           |           |           |           |           |           | 2         | 3         | 5   |
| 計      |           | 11        | 42        | 63        | 57        | 78        | 45        | 5         | 301 |

第 2 表 (e) 昭和29年

| 夫<br>妻 | 20才<br>未滿 | 25才<br>未滿 | 30才<br>未滿 | 35才<br>未滿 | 40才<br>未滿 | 50才<br>未滿 | 60才<br>未滿 | 61才<br>以上 | 計   |
|--------|-----------|-----------|-----------|-----------|-----------|-----------|-----------|-----------|-----|
| 20才未滿  |           |           | 1         |           |           |           |           |           | 1   |
| 25才未滿  |           | 4         | 16        | 2         |           | 1         |           |           | 23  |
| 30才未滿  |           | 1         | 18        | 29        | 7         | 4         |           |           | 59  |
| 35才未滿  |           |           | 1         | 23        | 20        | 18        | 2         | 1         | 65  |
| 40才未滿  |           |           |           | 2         | 12        | 24        |           |           | 38  |
| 50才未滿  |           |           |           |           | 3         | 29        | 14        | 5         | 51  |
| 60才未滿  |           |           |           |           |           |           | 13        | 3         | 16  |
| 61才以上  |           |           |           |           |           |           | 1         |           | 1   |
| 計      |           | 5         | 36        | 56        | 42        | 76        | 30        | 9         | 254 |

第 3 表 (A)

| 年數<br>婚姻 | 6月<br>未滿 | 6月~<br>1年 | 1年~<br>3年 | 3年~<br>5年 | 5年~<br>7年 | 7年~<br>10年 | 10年<br>以上 | 不明 | 計    |
|----------|----------|-----------|-----------|-----------|-----------|------------|-----------|----|------|
| 見合       | 11       | 35        | 134       | 153       | 102       | 130        | 368       | 11 | 944  |
| 戀愛       | 1        | 8         | 34        | 34        | 21        | 19         | 43        |    | 160  |
| 不明       |          |           |           |           |           |            |           | 1  | 1    |
| 計        | 12       | 43        | 168       | 187       | 123       | 149        | 411       | 12 | 1105 |

第 3 表 (a) 昭和25年

|    | 6月<br>未滿 | 6月~<br>1年 | 1~<br>2年 | 2~<br>3年 | 3~<br>4年 | 4~<br>5年 | 5~<br>7年 | 7~<br>10年 | 10年<br>以上 | 不明 | 計  |
|----|----------|-----------|----------|----------|----------|----------|----------|-----------|-----------|----|----|
| 見合 | 2        | 3         | 6        | 7        | 5        | 2        | 4        | 17        | 28        | 11 | 85 |
| 戀愛 |          |           | 1        | 2        | 1        |          | 1        |           | 1         |    | 6  |
| 不明 |          |           |          |          |          |          |          |           |           | 1  | 1  |
| 計  | 2        | 3         | 7        | 9        | 6        | 2        | 5        | 17        | 29        | 12 | 92 |

第 3 表 (b) 昭和26年

|    | 6月<br>未滿 | 6月~<br>1年 | 1年~<br>3年 | 3年~<br>5年 | 5年~<br>7年 | 7年~<br>10年 | 10年<br>以上 | 計   |
|----|----------|-----------|-----------|-----------|-----------|------------|-----------|-----|
| 見合 | 1        | 2         | 29        | 40        | 11        | 23         | 52        | 158 |
| 戀愛 |          | 2         | 3         | 3         | 2         | 3          | 2         | 15  |
| 計  | 1        | 4         | 32        | 43        | 13        | 26         | 54        | 173 |

第 3 表 (c) 昭和27年

| 年數<br>婚姻 | 6月<br>未滿 | 1年<br>未滿 | 3年<br>未滿 | 5年<br>未滿 | 7年<br>未滿 | 10年<br>未滿 | 10年<br>超過 | 計   |
|----------|----------|----------|----------|----------|----------|-----------|-----------|-----|
| 見合       | 2        | 6        | 36       | 41       | 28       | 28        | 112       | 253 |
| 戀愛       |          | 2        | 9        | 7        | 4        | 3         | 7         | 32  |
| 計        | 2        | 8        | 45       | 48       | 32       | 31        | 119       | 285 |

婚姻繼續年數一年ないし五年の者に、離婚した者が多い。こ

れは、「戀愛」結婚をしたと「見合」結婚をしたをとわなない。しかし、長年、苦樂をともにしてきた夫婦の離婚も、かなりの比重を占めている。(第三表)

統計にあらわれた離婚の實態

三 婚姻繼續年數

第 3 表 (d) 昭和28年

| 婚姻  | 年數  | 6 月 | 1 年 | 3 年 | 5 年 | 7 年 | 10年 | 10年 | 計   |
|-----|-----|-----|-----|-----|-----|-----|-----|-----|-----|
|     |     | 未滿  | 未滿  | 未滿  | 未滿  | 未滿  | 未滿  | 超過  |     |
| 見 合 | 戀 愛 | 2   | 15  | 30  | 27  | 33  | 36  | 103 | 246 |
|     | 計   | 2   | 16  | 39  | 44  | 41  | 42  | 117 | 301 |

第 3 表 (e) 昭和29年

| 婚姻  | 年數  | 6 月 | 1 年 | 3 年 | 5 年 | 7 年 | 10年 | 10年 | 計   |
|-----|-----|-----|-----|-----|-----|-----|-----|-----|-----|
|     |     | 未滿  | 未滿  | 未滿  | 未滿  | 未滿  | 未滿  | 超過  |     |
| 見 合 | 戀 愛 | 4   | 9   | 26  | 38  | 26  | 26  | 73  | 202 |
|     | 計   | 5   | 12  | 36  | 44  | 52  | 33  | 92  | 254 |

第 4 表 (A)

| 何れか  | 年令差 | 1 年 | 3 年 | 5 年 | 7 年 | 10年 | 15年 | 15年 | 計   | 同年令 |
|------|-----|-----|-----|-----|-----|-----|-----|-----|-----|-----|
|      |     | 以內  | 以內  | 以內  | 以內  | 以內  | 超過  |     |     |     |
| 夫が多い |     | 28  | 201 | 187 | 146 | 95  | 45  | 25  | 727 | 34  |
| 妻が多い |     | 7   | 53  | 11  | 3   | 3   |     |     | 77  |     |

第 4 表 (a) 昭和27年

| 何れか  | 年令差 | 1 年 | 3 年 | 5 年 | 7 年 | 10年 | 15年 | 15年 | 計   | 同年令 |
|------|-----|-----|-----|-----|-----|-----|-----|-----|-----|-----|
|      |     | 以內  | 以內  | 以內  | 以內  | 以內  | 超過  |     |     |     |
| 夫が多い |     | 28  | 48  | 76  | 52  | 38  | 13  | 9   | 259 |     |
| 妻が多い |     | 7   | 9   | 5   |     |     |     |     | 21  | 5   |

第 4 表 (b) 昭和28年

| 何れか  | 年令差 | 3 年 | 5 年 | 7 年 | 10年 | 15年 | 15年 | 計   | 同年令 |
|------|-----|-----|-----|-----|-----|-----|-----|-----|-----|
|      |     | 以內  | 以內  | 以內  | 以內  | 以內  | 超過  |     |     |
| 夫が多い |     | 71  | 49  | 39  | 32  | 14  | 9   | 214 |     |
| 妻が多い |     | 21  | 4   | 2   | 2   |     |     | 29  | 11  |

第 4 表 (c) 昭和27年

| 何れか  | 年令差 | 3 年 | 5 年 | 7 年 | 10年 | 15年 | 15年 | 計   | 同年令 |
|------|-----|-----|-----|-----|-----|-----|-----|-----|-----|
|      |     | 以內  | 以內  | 以內  | 以內  | 以內  | 超過  |     |     |
| 夫が多い |     | 82  | 62  | 55  | 30  | 18  | 7   | 254 |     |
| 妻が多い |     | 23  | 2   | 1   | 1   |     |     | 27  | 18  |

四 年 令 差

離婚した者は、昭和二七年以後、夫の年令が多い場合に圧倒的に多く、年令の差としては、三年（「三つ違いの兄さん」）ないし七年夫の年令が多い場合に、いちばん離婚が多いことにな

統計にあらわれた離婚の實態

つてゐる。(第四表)

五 初・再 婚 別

離婚した者を初婚者・再婚者別にみると、双方初婚の場合が全体の八〇%以上の比率を占めてゐる。(第五表)

第 5 表 (A)

|     | 双方初婚 | 双方再婚 | 夫 初 婚<br>妻 再 婚 | 夫 再 婚<br>妻 初 婚 | 不 明 | 計    |
|-----|------|------|----------------|----------------|-----|------|
| 件 數 | 943  | 59   | 49             | 67             | 5   | 1126 |

第 5 表 (a) 昭和 25. 年

|     | 双方初婚 | 双方再婚 | 夫 初 婚<br>妻 再 婚 | 夫 再 婚<br>妻 初 婚 | 不 明 | 計  |
|-----|------|------|----------------|----------------|-----|----|
| 件 數 | 73   | 4    | 1              | 5              | 9   | 92 |

第 5 表 (b) 昭和 26 年

|     | 双方初婚 | 双方再婚 | 夫 初 婚<br>妻 再 婚 | 夫 再 婚<br>妻 初 婚 | 計   |
|-----|------|------|----------------|----------------|-----|
| 件 數 | 162  | 5    | 5              | 22             | 194 |

第 5 表 (c) 昭和 27 年

|     | 双方初婚 | 双方再婚 | 夫 再 婚<br>妻 初 婚 | 夫 初 婚<br>妻 再 婚 | 計   |
|-----|------|------|----------------|----------------|-----|
| 件 數 | 244  | 9    | 26             | 6              | 285 |

第 5 表 (d) 昭和 28 年

|     | 双方初婚 | 双方再婚 | 夫 再 婚<br>妻 初 婚 | 夫 初 婚<br>妻 再 婚 | 計   |
|-----|------|------|----------------|----------------|-----|
| 件 數 | 266  | 16   | 7              | 12             | 301 |

第 5 表 (e) 昭和 29 年

|     | 双方初婚 | 双方再婚 | 夫 再 婚<br>妻 初 婚 | 夫 初 婚<br>妻 再 婚 | 計   |
|-----|------|------|----------------|----------------|-----|
| 件 數 | 198  | 24   | 10             | 22             | 254 |

統計にあらわれた離婚の實態



第 6 表 (A)

|     | 無   | 胎 兒 | 1 人 | 2 人 | 3 人 | 4 人 | 5 人 | 6 人<br>以上 | 不 明 |      |
|-----|-----|-----|-----|-----|-----|-----|-----|-----------|-----|------|
| 件 數 | 226 | 9   | 346 | 240 | 135 | 74  | 30  | 24        | 9   | 1093 |

第 6 表 (a) 昭和 25 年

|     | 無  | 胎 兒 | 1 人 | 2 人 | 3 人 | 4 人 | 5 人 | 6 人<br>以上 | 不 明 |
|-----|----|-----|-----|-----|-----|-----|-----|-----------|-----|
| 件 數 | 15 | 1   | 21  | 24  | 10  | 6   | 5   | 1         | 9   |

第 6 表 (b) 昭和 26 年

|     | 無  | 胎 兒 | 1 人 | 2 人 | 3 人 | 4 人 | 5 人 | 計   |
|-----|----|-----|-----|-----|-----|-----|-----|-----|
| 件 數 | 29 | 3   | 53  | 52  | 14  | 13  | 7   | 171 |

第 6 表 (c) 昭和 27 年

|     | 無  | 1 人 | 2 人 | 3 人 | 4 人 | 5 人 | 6 人<br>以上 | 計   |
|-----|----|-----|-----|-----|-----|-----|-----------|-----|
| 件 數 | 52 | 100 | 54  | 39  | 16  | 14  | 10        | 285 |

第 6 表 (d) 昭和 28 年

|     | 無  | 胎 兒 | 1 人 | 2 人 | 3 人 | 4 人 | 5 人 | 6 人<br>以上 | 計   |
|-----|----|-----|-----|-----|-----|-----|-----|-----------|-----|
| 件 數 | 66 | 4   | 99  | 56  | 38  | 22  | 7   | 9         | 301 |

第 6 表 (e) 昭和 29 年

|     | 無  | 胎 兒 | 1 人 | 2 人 | 3 人 | 4 人 | 5 人 | 6 人<br>以上 | 計   |
|-----|----|-----|-----|-----|-----|-----|-----|-----------|-----|
| 件 數 | 64 | 1   | 73  | 54  | 34  | 17  | 7   | 4         | 254 |

統計にあらわれた離婚の實態

六子の数

夫婦ともに資産のない場合が、全體の約七五%の比率をしめて  
いる。(第七表)

八月收入

離婚した者の月收入については、昭和二七年を除外すれば、

離婚した者の子の數は、一人の場合が第一位を占め、次いで  
二人、「無」の順になつている。(第六表)

第 7 表 (A)

| 夫妻 | 資産  |     |    | 計    |
|----|-----|-----|----|------|
|    | 無   | 有   | 不明 |      |
| 夫  | 895 | 306 | 52 | 1253 |
| 妻  | 654 | 117 | 80 | 771  |

第 7 表 (a) 昭和 25 年

| 夫妻 | 資産 |   |    | 計  |
|----|----|---|----|----|
|    | 無  | 有 | 不明 |    |
| 夫  | 5  | 1 | 7  | 13 |
| 妻  | 4  |   | 7  | 11 |

第 7 表 (b) 昭和 27 年

| 夫妻 | 資産  |    |    | 計   |
|----|-----|----|----|-----|
|    | 無   | 有  | 不明 |     |
| 夫  | 202 | 83 |    | 285 |
| 妻  | 241 | 14 | 30 | 285 |

第 7 表 (c) 昭和 28 年

| 夫妻 | 資産  |     |    | 計   |
|----|-----|-----|----|-----|
|    | 無   | 有   | 不明 |     |
| 夫  | 133 | 124 | 44 | 301 |
| 妻  | 195 | 64  | 42 | 301 |

第 7 表 (d) 昭和 29 年

| 夫妻 | 資産  |    |    | 計   |
|----|-----|----|----|-----|
|    | 無   | 有  | 不明 |     |
| 夫  | 155 | 98 | 1  | 254 |
| 妻  | 214 | 39 | 1  | 254 |

七 資産の有無

離婚した者の資産の有無に關しては、昭和二六年を除けば、

妻にそれのない場合が、夫に月收のない場合の四倍以上の比率  
を示している。また夫に月收がある場合では、二万圓以下しか  
月收入をとつていない場合に離婚する者が多い。(第八表)

第 8 表 (A)

| 収入<br>夫妻 | 無   | 1 萬 圓<br>以 下 | 2 萬 圓<br>以 下 | 3 萬 圓<br>以 下 | 3 萬 圓<br>以 上 | 不 明 | 計   |
|----------|-----|--------------|--------------|--------------|--------------|-----|-----|
|          | 夫   | 124          | 220          | 313          | 77           | 29  | 156 |
| 妻        | 523 | 195          | 40           | 4            | 2            | 157 | 921 |

第 8 表 (a) 昭和 25 年

| 収入<br>夫妻 | 無 | 1 萬 以下 | 1~2 萬 | 2~3 萬 | 3 萬 超過 | 不 明 | 計  |
|----------|---|--------|-------|-------|--------|-----|----|
|          | 夫 | 1      | 5     | 2     | 1      | 1   | 69 |
| 妻        | 7 | 2      |       |       | 1      | 71  | 81 |

第 8 表 (b) 昭和 26 年

| 収入<br>夫妻 | 無   | 1 萬 圓<br>以 下 | 2 萬 圓<br>以 下 | 3 萬 圓<br>以 下 | 3 萬 圓<br>超 過 | 不 明 | 計   |
|----------|-----|--------------|--------------|--------------|--------------|-----|-----|
|          | 夫   | 45           | 90           | 90           | 26           | 4   | 30  |
| 妻        | 199 | 53           | 15           | 1            |              | 17  | 285 |

第 8 表 (c) 昭和 28 年

| 収入<br>夫妻 | 無   | 1 萬 圓<br>以 下 | 2 萬 圓<br>以 下 | 3 萬 圓<br>以 下 | 3 萬 圓<br>超 過 | 不 明 | 計   |
|----------|-----|--------------|--------------|--------------|--------------|-----|-----|
|          | 夫   | 42           | 70           | 107          | 18           | 14  | 50  |
| 妻        | 138 | 81           | 12           | 1            |              | 69  | 301 |

第 8 表 (d) 昭和 29 年

| 収入<br>夫妻 | 無   | 1 萬 圓<br>以 下 | 2 萬 圓<br>以 下 | 3 萬 圓<br>以 下 | 3 萬 圓<br>超 過 | 不 明 | 計   |
|----------|-----|--------------|--------------|--------------|--------------|-----|-----|
|          | 夫   | 36           | 55           | 114          | 32           | 10  | 7   |
| 妻        | 179 | 59           | 13           | 2            | 1            |     | 254 |

統計にあらわれた離婚の實態

第 9 表 (A)

|   | 農林業 | 建設, 製造, 加工業 | 商業 | 運輸 通信業 | サービ ス業 | 教員 | 會社 銀行員 | 漁業 水産業 | 事業主 | 工員 |
|---|-----|-------------|----|--------|--------|----|--------|--------|-----|----|
| 夫 | 55  | 152         | 84 | 20     | 34     | 17 | 35     | 5      | 5   | 27 |
| 妻 | 32  | 33          | 45 | 4      | 33     | 6  | 13     |        |     |    |

|   | 宗教 関係 | 官公 吏 | 醫療 | 藝術 | 自由 労力 | その他 雑業 | 無業  | 不明 | 計   |
|---|-------|------|----|----|-------|--------|-----|----|-----|
| 夫 | 4     | 80   | 7  | 6  | 33    | 31     | 60  | 54 | 709 |
| 妻 |       | 11   | 4  |    | 9     | 27     | 574 | 35 | 826 |

統計にあらわれた離婚の實態

第 9 表 (a) 昭和 25 年

|   | 農林 業 | 商業 | 漁業 | 官公 吏 | 會社 銀行員 | 教員 | 事業 主 | 工員 | 宗教 関係 | 醫療 | 藝術 | 自由 労力 | その他 | 無職 | 不明 | 計  |
|---|------|----|----|------|--------|----|------|----|-------|----|----|-------|-----|----|----|----|
| 夫 | 5    | 15 | 1  | 2    | 10     | 2  | 3    | 3  | 1     |    | 1  | 6     | 7   | 18 | 18 | 92 |
| 妻 | 1    | 6  |    |      | 5      | 2  |      |    |       |    |    | 2     | 4   | 55 | 17 | 92 |

第 9 表 (b) 昭和 26 年

|   | 農林 業 | 商業 | 漁業 | 官公 吏 | 會社 銀行員 | 教員 | 事業 主 | 工員 | 醫療 | 藝術 | 自由 労力 | その他 | 無職  | 計   |
|---|------|----|----|------|--------|----|------|----|----|----|-------|-----|-----|-----|
| 夫 | 12   | 11 | 3  | 24   | 25     | 4  | 2    | 24 | 6  | 2  | 13    | 7   | 28  | 161 |
| 妻 | 14   | 17 |    | 3    | 8      | 1  |      | 5  | 1  |    | 5     | 6   | 126 | 186 |

九 職 業 別

離婚した男性の職業別としては、昭和二七年以外では、建設製造加工業が全體の約二〇%で、第一位を占めているということ以外には、あまり取りあげるべきことはないようにも思われる。ただ、離婚した女性の無職が約六〇%という數字を示していることは、過去の女性がただ「妻の座」にだけしか坐りえなかつた點を示している。(第九表)

一〇 學 歴 別

離婚した者の學歷としては、夫のほうは、高等小學卒の場合がいちばん多く、それについて中學卒、小學卒が多い。それにくらべて、妻のほうは、中學卒が最も多く、高等小學卒、小學卒がこれに續いている。

(第一〇表)

第 9 表 (c) 昭和 28 年

統計にあらわれた離婚の実態

|           | 男  | 女  |           | 男   | 女   |
|-----------|----|----|-----------|-----|-----|
| 農 業       | 21 | 10 | 旅館飲食接客    | 6   | 11  |
| 林業及狩獵業    | 2  |    | 仕立及修理     | 6   | 3   |
| 漁業及水産業    | 1  |    | 雑サービス     | 3   | 1   |
| 建設業       | 10 |    | 官 公 吏     | 22  | 2   |
| 製造加工業 (一) | 29 | 14 | 醫 務       | 1   |     |
| 〃 (二)     | 23 | 2  | 法 務       |     |     |
| 卸 賣 業     |    | 11 | 學者・教育者    | 11  | 3   |
| 小 賣 業     | 27 |    | 宗 教 家     | 1   |     |
| 仲 介 業     | 1  |    | 藝 術 家     | 3   | 1   |
| 金 融 業     | 5  | 1  | 日 傭 業     | 14  | 2   |
| 陸 運 業     | 15 |    | そ の 他     | 4   |     |
| 水 運 業     | 1  |    | 失 業       | 57  |     |
| 通信放送業     |    | 2  | 不 就 業 者   | 1   |     |
| 公共供給業     | 2  |    | 妻 又 は 主 婦 |     | 208 |
| 保険衛生業     |    | 3  | 不 明       | 36  | 18  |
| 清潔理容業     | 2  |    |           |     |     |
| 娯 樂 場     | 2  |    | 合 計       | 301 | 301 |
| 家事 (女中)   |    | 8  |           |     |     |

第 9 表 (d) 昭和 29 年

|   | 農林業 | 建設製造加工業 | 商 業 | 運輸通信業 | サービス業 | 公務自由業 | 雑 業 | 無 業 | 計   |
|---|-----|---------|-----|-------|-------|-------|-----|-----|-----|
| 夫 | 15  | 87      | 25  | 18    | 23    | 32    | 13  | 41  | 254 |
| 妻 | 7   | 14      | 10  | 2     | 21    | 6     | 9   | 185 | 254 |

第 10 表 (A)

| 妻   | 夫 | 大學卒 | 大學退 | 大學在 | 高專卒 | 高校卒 | 高校退 | 中學卒 | 中學退 | 高小卒 | 高小退 | 小學卒 | 小學退 | 無學 | その他 | 不明  | 計    |
|-----|---|-----|-----|-----|-----|-----|-----|-----|-----|-----|-----|-----|-----|----|-----|-----|------|
| 大學卒 |   | 3   |     |     |     |     |     |     |     |     |     |     |     |    |     |     | 3    |
| 大學退 |   |     |     |     |     |     |     |     |     |     |     |     |     |    |     |     | 1    |
| 大學在 |   |     |     |     |     | 1   |     |     |     |     |     |     |     |    |     |     | 1    |
| 高專卒 |   |     |     |     |     | 2   |     | 1   |     |     |     |     |     |    |     |     | 3    |
| 高校卒 |   | 20  | 1   | 2   |     | 10  |     | 6   | 1   | 7   |     | 2   |     | 1  |     |     | 50   |
| 高校退 |   |     |     |     |     |     |     |     |     |     |     |     |     |    |     |     |      |
| 中學卒 |   | 37  | 4   | 1   | 4   | 45  | 2   | 166 | 7   | 50  |     | 27  |     |    |     | 9   | 352  |
| 中學退 |   | 1   |     |     |     |     |     | 2   | 2   |     |     | 1   |     |    |     |     | 6    |
| 高小卒 |   | 2   | 2   |     |     | 4   | 1   | 52  | 12  | 218 |     | 15  | 3   |    |     | 5   | 314  |
| 高小退 |   |     |     |     |     | 1   |     | 3   | 1   | 9   |     | 33  |     | 1  |     |     | 48   |
| 小學卒 |   |     |     |     |     | 6   |     | 9   | 1   | 30  |     | 129 | 4   | 1  |     | 4   | 184  |
| 小學退 |   |     |     |     |     | 1   |     | 4   | 1   | 11  |     | 21  | 2   |    |     | 1   | 41   |
| 無學  |   |     |     |     |     |     |     |     |     |     |     |     | 3   |    |     | 1   | 8    |
| その他 |   |     |     |     |     |     |     |     |     | 1   |     |     |     |    |     |     | 1    |
| 不明  |   |     |     |     |     |     | 1   | 2   |     | 3   |     |     |     |    |     | 198 | 204  |
| 計   |   | 63  | 7   | 3   | 4   | 70  | 4   | 245 | 25  | 329 |     | 231 | 9   | 7  |     | 218 | 1215 |

統計にあらわれた離婚の實態

第 10 表 (a) 昭和 25 年

| 妻  | 夫  | 大學 | 高專 | 中學 | 高小 | 小學 | 無學 | 不明 | 計  |
|----|----|----|----|----|----|----|----|----|----|
| 大學 | 專學 |    |    | 1  |    |    |    |    | 1  |
| 高中 | 小學 |    | 4  | 15 | 4  | 6  |    |    | 29 |
| 高小 | 小學 |    |    |    | 3  | 1  |    | 2  | 6  |
| 無學 | 不明 |    |    | 2  | 1  | 19 |    | 2  | 24 |
| 不明 | 計  |    |    |    | 1  |    |    | 31 | 32 |
| 計  |    |    | 4  | 18 | 9  | 26 |    | 35 | 92 |

第 10 表 (b) 昭和 26 年

| 妻 \ 夫 | 大學卒   | 高 卒 | 中 卒 | 中 退 | 高小卒 | 小 卒 | 小 退 | 無 學 | 不 明 | 計   |
|-------|-------|-----|-----|-----|-----|-----|-----|-----|-----|-----|
|       | 高 專 卒 | 2   | 2   |     |     |     |     |     |     |     |
| 中 學 卒 | 4     | 10  | 33  | 2   | 9   | 5   |     |     | 2   | 65  |
| 高 小 卒 |       | 1   | 7   | 3   | 27  | 3   |     |     | 1   | 42  |
| 小 卒   |       | 1   | 4   |     | 4   | 48  | 2   | 1   | 1   | 61  |
| 無 學   |       |     |     |     |     |     |     |     | 1   | 1   |
| 不 明   |       |     | 2   |     |     |     |     |     | 105 | 107 |
| 計     | 6     | 14  | 46  | 5   | 40  | 56  | 2   | 1   | 110 | 280 |

統計にあらわれた離婚の實態

第 10 表 (c) 昭和 27 年

| 妻 \ 夫 | 大卒  | 大退 | 大在 | 高卒 | 高退 | 中卒 | 中退 | 高小卒 | 小卒 | 小退 | 不明 | 計   |
|-------|-----|----|----|----|----|----|----|-----|----|----|----|-----|
|       | 大 卒 | 1  |    |    |    |    |    |     |    |    |    |     |
| 大 退   |     |    |    |    |    |    |    |     |    |    |    |     |
| 大 在   |     |    |    | 1  |    |    |    |     |    |    |    | 1   |
| 高 卒   | 4   |    | 1  | 3  |    | 3  |    | 2   |    |    |    | 13  |
| 中 卒   | 11  |    |    | 9  |    | 39 |    | 13  | 6  |    | 5  | 83  |
| 中 退   | 1   |    |    |    |    |    |    |     | 1  |    |    | 2   |
| 高小卒   |     | 1  |    | 1  |    | 14 | 3  | 57  | 2  | 1  |    | 79  |
| 高小退   |     |    |    |    |    |    |    | 1   |    |    |    | 1   |
| 小 卒   |     |    |    |    |    | 1  |    | 10  | 23 |    |    | 34  |
| 小 退   |     |    |    | 1  |    | 3  | 1  | 7   | 20 | 1  | 1  | 34  |
| 無 學   |     |    |    |    |    |    |    |     | 1  |    |    | 1   |
| 不 明   |     |    |    |    | 1  |    |    | 1   |    |    | 34 | 36  |
| 計     | 17  | 1  | 1  | 15 | 1  | 60 | 4  | 91  | 53 | 2  | 40 | 285 |

第 10 表 (d) 昭和 28 年

| 夫<br>妻 |    |    |    |    |    |    |    |     |    |    |    |    | 計   |
|--------|----|----|----|----|----|----|----|-----|----|----|----|----|-----|
|        | 大卒 | 大退 | 大在 | 高卒 | 高退 | 中卒 | 中退 | 高小卒 | 小卒 | 小退 | 無學 | 不明 |     |
| 大卒     | 1  |    |    |    |    |    |    |     |    |    |    |    | 1   |
| 高卒     | 8  |    |    | 2  |    | 2  |    | 2   | 2  |    | 1  |    | 17  |
| 中卒     | 10 | 2  | 1  | 15 | 1  | 38 | 3  | 16  | 5  |    |    | 2  | 93  |
| 中退     |    |    |    |    |    | 1  | 2  |     |    |    |    |    | 3   |
| 高小卒    | 2  |    |    | 1  |    | 15 | 3  | 59  | 3  | 2  |    | 2  | 87  |
| 高小退    |    |    |    | 1  |    |    |    | 1   |    |    |    |    | 2   |
| 小卒     |    |    |    | 5  |    | 2  | 1  | 15  | 39 | 2  |    | 1  | 65  |
| 無學     |    |    |    |    |    |    |    |     | 2  |    | 1  |    | 3   |
| その他    |    |    |    |    |    |    |    | 1   |    |    |    |    | 1   |
| 不明     |    |    |    |    |    |    |    | 1   |    |    |    | 28 | 29  |
| 計      | 21 | 2  | 1  | 24 | 1  | 58 | 9  | 95  | 51 | 4  | 2  | 33 | 301 |

統計にあらわれた離婚の實態

第 10 表 (e) 昭和 29 年

| 夫<br>妻 |    |    |    |    |    |    |    |     |    |    |    | 計 |     |
|--------|----|----|----|----|----|----|----|-----|----|----|----|---|-----|
|        | 大卒 | 大退 | 大在 | 高卒 | 高退 | 中卒 | 中退 | 高小卒 | 小卒 | 小退 | 無學 |   |     |
| 大卒     | 1  |    |    |    |    |    |    |     |    |    |    |   | 1   |
| 高卒     | 6  | 1  | 1  | 5  |    | 1  | 1  | 3   |    |    |    |   | 18  |
| 高退     |    |    |    |    |    |    |    |     |    |    |    |   |     |
| 中卒     | 12 | 2  |    | 11 | 1  | 41 | 2  | 8   | 5  |    |    |   | 82  |
| 中退     |    |    |    |    |    | 1  |    |     |    |    |    |   | 1   |
| 高小卒    |    | 1  |    | 1  | 1  | 16 | 3  | 72  | 6  |    |    |   | 100 |
| 高小退    |    |    |    |    |    | 3  | 1  | 7   | 33 |    | 1  |   | 45  |
| 小退     |    |    |    |    |    |    |    | 2   |    |    | 1  |   | 3   |
| 無學     |    |    |    |    |    |    |    |     |    |    |    | 3 | 3   |
| 計      | 19 | 4  | 1  | 17 | 2  | 62 | 7  | 92  | 44 | 1  | 4  |   | 253 |



第 11 表 (A)

|   | 不貞  | 虐待  | 悪意の遺棄 | 浪費 | 犯罪 | 経済破綻 | 尊屬との不和 | 疾病 | 性格相違 | その他 | 計    |
|---|-----|-----|-------|----|----|------|--------|----|------|-----|------|
| 夫 | 246 | 177 | 54    | 65 | 15 | 117  | 16     | 11 | 110  | 27  | 838  |
| 妻 | 51  | 4   | 12    | 8  | 2  | 9    | 28     | 29 | 80   | 18  | 241  |
| 計 | 297 | 181 | 66    | 73 | 17 | 126  | 44     | 40 | 190  | 45  | 1079 |

第 11 表 (a) 昭和 25 年

|   | 不貞 | 虐待 | 悪意の遺棄 | 浪費 | 犯罪 | 経済破綻 | 尊屬との不和 | 疾病 | 性格相違 | その他 | 不明 | 計  |
|---|----|----|-------|----|----|------|--------|----|------|-----|----|----|
| 夫 | 29 | 22 | 3     | 4  | 1  | 4    | 1      | 1  | 8    |     | 2  | 75 |
| 妻 | 2  |    | 2     |    | 1  | 2    |        |    | 6    | 1   | 3  | 17 |
| 計 | 31 | 22 | 5     | 4  | 2  | 6    | 1      | 1  | 14   | 1   | 5  | 92 |

第 11 表 (b) 昭和 26 年

|   | 不貞 | 虐待 | 悪意の遺棄 | 浪費 | 犯罪 | 経済破綻 | 尊屬との不和 | 疾病 | 性格相違 | その他 | 計   |
|---|----|----|-------|----|----|------|--------|----|------|-----|-----|
| 夫 | 48 | 38 | 5     | 12 | 2  | 11   | 5      | 3  | 22   | 1   | 147 |
| 妻 | 3  | 1  | 2     | 1  |    | 3    | 9      | 5  | 20   | 3   | 47  |
| 計 | 51 | 39 | 7     | 13 | 2  | 14   | 14     | 8  | 42   | 4   | 194 |

一一 離婚原因

離婚原因について、夫に關するものとしては、第一位に夫の不貞、これに續いて夫の虐待、第三に經濟破綻、それに性格の相違などが次いでいる。妻に離婚原因があるものでは、性格の相違がその王座を占め、それに次いで妻の不貞、これに妻の疾病、尊屬との不和などが續いている。近代的な離婚原因の擴大・發展と、家族制度的な離婚原因の残りかすの根強さが上の表にみられる。(第一一表) 離婚原因の百分率を次に示しておこう。(次頁以下)

第 11 表 (c) 昭和 27 年

| 原因<br>何れに | 不貞 | 虐待 | 悪意の<br>遺棄 | 浪費 | 犯罪 | 疾病 | 性格<br>相違 | 尊屬と<br>の不和 | 経済<br>破綻 | その他 | 計   |
|-----------|----|----|-----------|----|----|----|----------|------------|----------|-----|-----|
| 夫         | 54 | 46 | 19        | 19 | 2  | 2  | 23       | 9          | 39       | 14  | 227 |
| 妻         | 8  | 4  | 7         | 1  | 1  | 8  | 20       |            | 2        | 7   | 58  |
| 計         | 62 | 50 | 26        | 20 | 3  | 10 | 43       | 9          | 41       | 21  | 285 |

統計にあらわれた離婚の實態

第 11 表 (d) 昭和 28 年

| 原因<br>何れに | 不貞 | 虐待 | 悪意の<br>遺棄 | 浪費 | 犯罪 | 疾病 | 性格<br>相違 | 尊屬と<br>の不和 | 経済<br>破綻 | その他 | 計   |
|-----------|----|----|-----------|----|----|----|----------|------------|----------|-----|-----|
| 夫         | 55 | 44 | 19        | 16 | 6  | 3  | 29       | 1          | 36       | 6   | 215 |
| 妻         | 20 |    | 1         | 3  |    | 8  | 34       | 13         | 2        | 5   | 86  |
| 計         | 75 | 44 | 20        | 19 | 6  | 11 | 63       | 14         | 38       | 11  | 301 |

第 11 表 (e) 昭和 29 年

| 原因<br>何れに | 不貞 | 虐待 | 悪意の<br>遺棄 | 浪費 | 犯罪 | 疾病 | 性格<br>相違 | 尊屬と<br>の不和 | 経済<br>破綻 | その他 | 計   |
|-----------|----|----|-----------|----|----|----|----------|------------|----------|-----|-----|
| 夫         | 60 | 27 | 8         | 14 | 4  | 2  | 28       | 1          | 27       | 6   | 177 |
| 妻         | 18 | 1  |           | 3  |    | 8  | 39       | 6          |          | 2   | 77  |
| 計         | 78 | 28 | 8         | 17 | 4  | 10 | 67       | 7          | 27       | 8   | 254 |

夫に離婚原因のある場合の百分率

(単位%)

| 原因<br>年度 | 不貞 | 虐待 | 悪意の<br>遺棄 | 浪費 | 犯罪 | 経済的<br>破綻 | 尊屬と<br>の不和 | 疾病 | 性格の<br>相違 | その他 |
|----------|----|----|-----------|----|----|-----------|------------|----|-----------|-----|
| 昭25      | 39 | 29 | 4         | 5  | 1  | 5         | 1          | 1  | 11        | 0   |
| 26       | 33 | 26 | 3         | 8  | 1  | 7         | 3          | 2  | 15        | 1   |
| 27       | 24 | 20 | 8         | 8  | 1  | 1         | 10         | 4  | 17        | 6   |
| 28       | 26 | 20 | 9         | 7  | 3  | 17        | 0          | 1  | 13        | 3   |
| 29       | 34 | 15 | 4         | 8  | 2  | 1         | 15         | 1  | 14        | 4   |

妻に離婚原因のある場合の百分率

| 原因<br>年度 | 不貞 | 虐待 | 悪意の<br>遺棄 | 浪費 | 犯罪 | 経済的<br>破綻 | 尊屬と<br>不和 | 疾病 | 性格の<br>相違 | その他 |
|----------|----|----|-----------|----|----|-----------|-----------|----|-----------|-----|
| 昭25      | 17 | 0  | 9         | 0  | 4  | 9         | 0         | 0  | 57        | 4   |
| 26       | 6  | 2  | 4         | 2  | 0  | 6         | 19        | 11 | 43        | 6   |
| 27       | 13 | 7  | 12        | 2  | 2  | 3         | 0         | 13 | 34        | 12  |
| 28       | 23 | 0  | 1         | 3  | 0  | 2         | 15        | 9  | 40        | 6   |
| 29       | 23 | 1  | 0         | 4  | 0  | 0         | 8         | 10 | 51        | 3   |

統計にあらわれた離婚の實態

- 不貞
- 虐待
- 悪意の遺棄
- 浪費
- x— 犯罪
- 経済破綻
- △— 性格相違
- 尊屬との不和
- ◎— 疾病
- その他

夫に離婚原因のある場合の百分率表

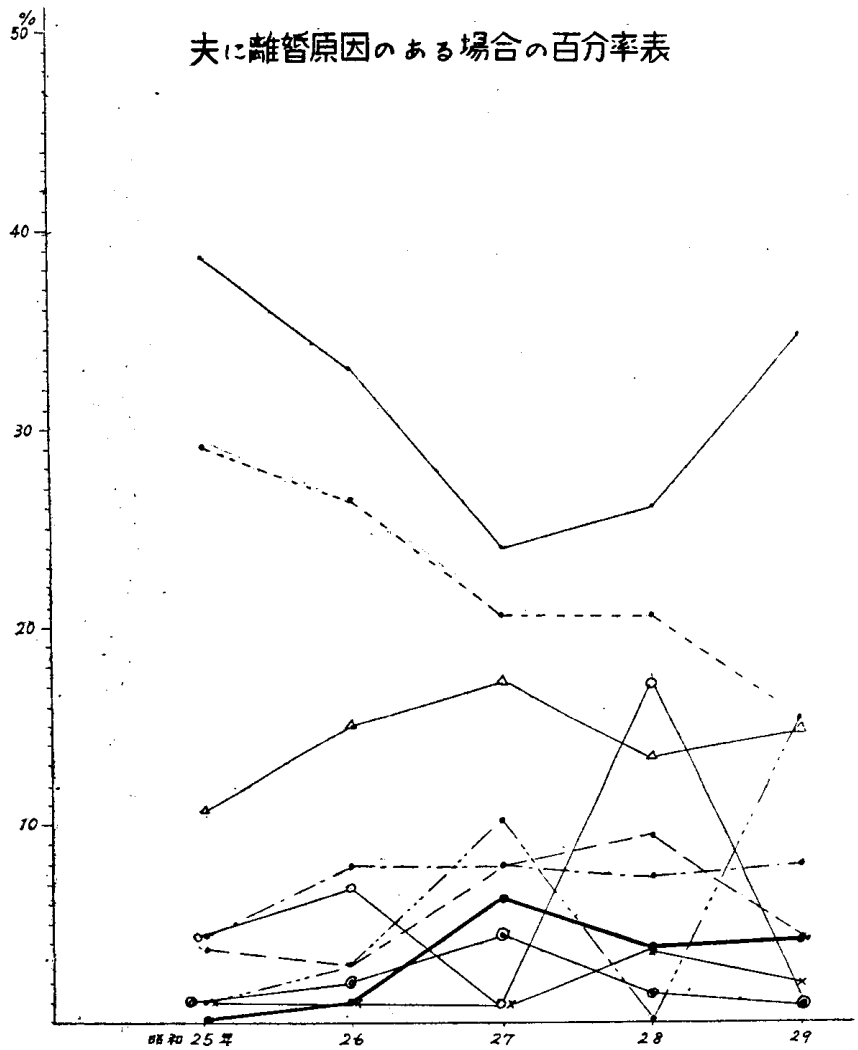

妻に離婚原因のある場合の百分率表

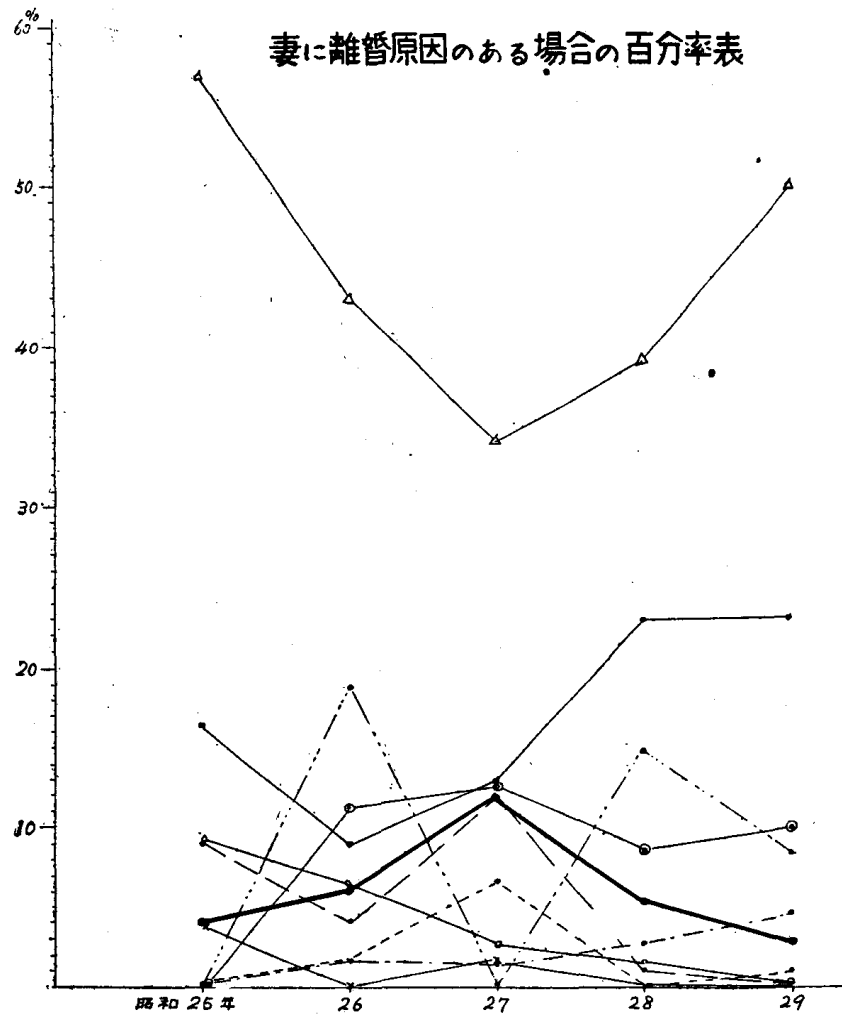

一 二 子 の 處 置

民法では、父母は、離婚の際に親権と監護とをそれぞれわけ  
て受けもつことができることを規定しているが、現實には、次

の表に示すとおり、親権と監護とをいつしよにしてしている場合が  
壓倒的に多い。しかも、母のほうが父よりも、約一倍半多く、  
子を引きとつて育てていることがわかる。(第一二表)

統計にあらわれた離婚の実態

第 12 表 (A)

| 親権者 | 監護者 |     |    |     | 計   |
|-----|-----|-----|----|-----|-----|
|     | 父   | 母   | 双方 | その他 |     |
| 父   | 153 | 9   |    |     | 162 |
| 母   | 2   | 216 | 1  |     | 219 |
| 双方  |     | 4   | 50 | 2   | 56  |
| 計   | 155 | 229 | 51 | 2   | 437 |

第 12 表 (c) 昭和27年

| 親権者 | 監護者 |    |    |     | 計   |
|-----|-----|----|----|-----|-----|
|     | 父   | 母  | 双方 | その他 |     |
| 父   | 39  | 3  |    |     | 42  |
| 母   | 2   | 46 |    |     | 48  |
| 双方  |     |    | 17 | 1   | 18  |
| 計   | 41  | 49 | 17 | 1   | 108 |

第 12 表 (a) 昭和25年

| 親権者 | 監護者 |    |    |     | 計  |
|-----|-----|----|----|-----|----|
|     | 父   | 母  | 双方 | その他 |    |
| 父   | 13  | 2  |    |     | 15 |
| 母   |     | 17 |    |     | 17 |
| 双方  |     |    | 3  |     | 3  |
| 計   | 13  | 19 | 3  |     | 35 |

第 12 表 (d) 昭和28年

| 親権者 | 監護者 |    |    |     | 計   |
|-----|-----|----|----|-----|-----|
|     | 父   | 母  | 双方 | その他 |     |
| 父   | 36  | 2  |    |     | 38  |
| 母   |     | 66 |    |     | 66  |
| 双方  |     | 4  | 12 | 1   | 17  |
| 計   | 36  | 72 | 12 | 1   | 121 |

第 12 表 (b) 昭和26年

| 親権者 | 監護者 |    |    |     | 計  |
|-----|-----|----|----|-----|----|
|     | 父   | 母  | 双方 | その他 |    |
| 父   | 37  | 1  |    |     | 38 |
| 母   |     | 38 | 1  |     | 39 |
| 双方  |     |    | 12 |     | 12 |
| 計   | 37  | 39 | 13 |     | 89 |

第 12 表 (e) 昭和29年

| 親権者 | 監護者 |    |    |     | 計  |
|-----|-----|----|----|-----|----|
|     | 父   | 母  | 双方 | その他 |    |
| 夫   | 28  | 1  |    |     | 29 |
| 妻   |     | 49 |    |     | 49 |
| 双方  |     |    | 6  |     | 6  |
| 計   | 28  | 50 | 6  |     | 84 |

一三 慰籍料など

離婚に際しての慰籍料は理論的には財産分與および子の養育費と區別されるべきものではあるが、現實にはこの三者は同じようなものとして考えられることが多いし、京都家裁本廳でもまたそのように取りあつかっているふしもあるので、ここでもいちおう「慰籍料など」として三者を峻別しないでおく。まず慰籍料の請求額をみると、「無」が圧倒的に多く、五萬圓から五〇萬圓までというのがそれに次いでいる。その決定額は、というと、これまた「無」がいちばん多く、これに續いて一萬圓から五萬圓までということになっている。(第一三表)



第 13 表 (b) 昭和 26 年

| 請求額<br>決定額  | 請求額 |        |       |       |        |        |        |        |        |        |        | 計  |     |
|-------------|-----|--------|-------|-------|--------|--------|--------|--------|--------|--------|--------|----|-----|
|             | 無   | 15千圓以下 | 3萬圓以下 | 5萬圓以下 | 10萬圓以下 | 15萬圓以下 | 20萬圓以下 | 30萬圓以下 | 50萬圓以下 | 80萬圓以下 | 80萬圓超過 |    |     |
| 無           | 33  | 2      | 1     | 2     | 2      | 1      | 1      | 1      | 3      | 2      | 1      | 6  | 53  |
| 5千圓以下       | 2   |        |       |       |        |        |        |        |        |        |        | 1  | 3   |
| 1萬圓以下       | 2   |        |       |       |        |        |        |        |        |        |        | 1  | 4   |
| 3萬圓以下       | 4   |        |       | 1     | 1      | 1      |        |        | 1      |        |        | 4  | 14  |
| 5萬圓以下       | 2   |        |       | 1     | 3      | 1      |        |        | 2      |        |        | 1  | 10  |
| 10萬圓以下      | 4   |        |       |       | 3      | 1      |        |        | 2      |        |        | 2  | 13  |
| 15萬圓以下      | 4   |        |       |       |        | 1      |        |        | 1      |        |        | 2  | 5   |
| 20萬圓以下      | 1   |        |       |       |        |        |        |        |        |        |        | 2  | 1   |
| 30萬圓以下      | 1   |        |       |       |        |        |        |        |        |        |        | 2  | 2   |
| 物件<br>その他   | 3   |        |       |       |        |        |        |        | 3      |        |        | 3  | 11  |
| 計           | 12  | 2      | 1     | 6     | 11     | 6      | 4      | 11     | 11     | 4      | 4      | 8  | 27  |
| 物<br>の<br>計 | 63  | 2      |       |       |        |        |        |        |        |        |        | 26 | 143 |

第 13 表 (c) 昭和 27 年

| 請求額<br>決定額   | 請求額 |       |       |        |        |        |        |        |         |         |     | 計   |
|--------------|-----|-------|-------|--------|--------|--------|--------|--------|---------|---------|-----|-----|
|              | 無   | 1萬圓以下 | 5萬圓以下 | 10萬圓以下 | 20萬圓以下 | 30萬圓以下 | 50萬圓以下 | 80萬圓以下 | 100萬圓以下 | 100萬圓超過 | その他 |     |
| 無            | 58  | 1     | 4     | 3      | 4      | 2      | 2      | 6      | 2       | 2       | 2   | 76  |
| 1萬圓以下        | 2   |       |       |        |        |        |        |        |         |         |     | 8   |
| 5萬圓以下        | 3   |       | 1     | 1      | 1      |        |        | 6      | 1       |         |     | 17  |
| 10萬圓以下       | 4   |       |       |        |        |        |        | 2      | 2       |         |     | 9   |
| 20萬圓以下       | 4   |       |       |        | 1      |        |        |        | 1       |         |     | 9   |
| 30萬圓以下       | 2   |       |       |        |        |        |        |        |         |         |     | 5   |
| 50萬圓以下       | 4   |       |       |        |        |        |        |        |         |         |     | 2   |
| 100萬圓以下      | 1   | 1     | 1     | 1      | 1      | 1      |        |        |         |         |     | 2   |
| 100萬圓超過      | 1   |       |       |        |        |        |        |        |         |         |     | 11  |
| その他          | 9   |       | 1     | 1      | 2      | 1      | 1      | 9      | 1       |         |     | 15  |
| 婚姻<br>の<br>計 | 91  | 2     | 4     | 6      | 14     | 13     | 14     | 6      | 3       |         |     | 9   |
| 結婚<br>の<br>計 | 175 | 4     | 12    | 14     | 16     | 18     | 14     | 14     | 8       | 3       |     | 26  |
| 計            | 285 | 4     | 12    | 14     | 16     | 13     | 14     | 14     | 8       | 3       |     | 285 |

統計にあらわれた離婚の實態





## 餘 録

### 法政研究会

十月十二日 於 研究室

出席者 島本・谷田貝・内田・岡倉・柳島・服部・大崎・恒

藤・秋山・竹園・小野・本間・加藤・八木・山本・

井ヶ田・君村

報告 「視察旅行の報告とそのスライド」 田畑 忍教授

外遊を終えた田畑教授は、九月十六日夜半羽田空港に歸着され、伊東で休養の後、二十四日夕ぐれ京都にもどられた。その外遊中に寫しまくられたカラーフィルムの内から、大學關係のスナップを選抜し、研究室のロビーをにわか仕立ての映寫室にして、各國大大學見聞の一端を二時間にわたつて解説された。

ニューデリー大學、ローマ大學、パリ大學、ロンドン大學、ケンブリッジとオックスフォード、さらにボン大學、ベルン大學とウプサラ大學（スエーデン）その他の諸大學とおよび大學に準ずるポリテクニーク（工業專科學校）の瞥見を通じてたえず教授の關心せられた點は、それぞれの大學制度の特質乃至根幹であり、また、これをどのよう把握し、理解するべきかということであつた。

カレッジとファカルティの關係、綜合大學と大學連合の比較、

大學とポリテクニークの關係、大學自治と政教分離の問題、私立學校の公學制の問題等々。

従つて、各大學の實際をさぐるに當つて、教授は、それぞれの大學における教學の實際の執行責任者に直接に面談しようと努められた。旅行期間の短少にかかわらず、視察結果が、かなり廣汎で且眞相に肉薄しているとの確信を有せられるのは、まさにこの事情に基く。

この、いわば最小費用による最大收穫の外遊結果は、たしかにそのピンボケ僅少のフィルムの收穫にもまして、わが同志社の期待したところでなければならぬ。

諸國の諸大學制度の比較検討とその批判が、わが國の大學制度、ことに同志社大學の教學にどのように生かされるべきかについての教授の意見發表が待たれる次第である。

### 消息

滯米一年餘、金山正信教授が、歸路歐洲に航し、インド洋を回航して、無事門司に入港せられた。

先に田畑教授の歸學あり、いま金山教授を迎える。さらに先號に紹介した如き八木・樋口・君村、三氏の着任、山本氏の健康回復あり。研究室は、まことにぎやかになる。

尙、法學部研究室は、一九五三年明德館が大學構内に建設されて以來、その三階を本據に十七室、二階三室を占めていたが、今年九月以降新たに小部屋六室が三階に増設せられた。

## 時評

世の中には「出来ない相談」というのがある。「話にならない話」といつてもよい。わたしはいろいろの問題について、よくこの出来ない相談というのをかんがえ出す。

たとえば、自動車の警笛の問題である。醜街狂騒のただ中に住むわたしにとつて、これは無視——むしろ無聴か——しえない問題である。だからわたしはこの間からいろいろとその解決策を考えてみた。そして最後に到達したのは、すべての自動車から警笛を取りはずしてしまうという案であつた。というのは、そもそも警笛といつた無用のものがあるからこそ運轉手諸公がこれを濫用するのである。その濫用の根源そのものを撤去してしまえば、濫用しようにもしようがないわけではないか。これはまことに名案だと言わざるをえない。わたしはこのように考えた。

だが、一友人は、わたしを戒めて、それは全く出来ない相談だときめつけた。だからわたしは一步譲歩することにして、つぎのような案を案出した。運轉手諸公が警笛を濫用するのは、それを鳴らすことがじつに手輕であつて、諸公においていかなる犠牲をも感じないですむからに相違ない。だから、あの音響器のスイッチを思いきり固くして、かなりの勞苦なしにはブーブーやれなくしてしまえばよい。あるいは、公衆電話か、驛の

入場券のように、その都度十圓ダマを投げいれなければ鳴らせないといった装置をつくれればよい。わたしはこのように考えた。そしてこれが、警笛の問題にかんするかぎり、現在わたしの堅持しつづある持論なのである。

右はたんに一例をあげたにすぎない。その他あらゆる問題について、わたしはいつもそうした出来ない相談を持ち出すくせがある。たとえば酒でしじゅう失敗している友人に對しても、わたしは節酒はすすめない。それは中途半端だからである。わたしはあくまで「斷然禁酒」を勧告する。もし相手が、それは出来ない相談だと逃げるとすれば、わたしは一步ゆずつて、一定期間の「停酒」を勧告する。これなら「出来る相談」だと考えるからである。

ところでわたしは、右のようなわたしの思考方法を、「出来ない相談」だとか、「話にならない話」だとかいつた、どちらかと言えば通俗的な言葉で表現することを好まない。というのは、わたしは自分をつねに高踏的な人間だと考えており、かくてたとえば、「常識」という言葉をできるだけ忌避して「良識」と言いたいのがわたしの趣味であり、「氣持」といつていいところをどうしても「情操」と言わないでいられないのがわたしの好みだからである。では、右のような思考方法をわたしはどのように呼ぼうとするか。いわく、「極限からの思惟」である。

極限からの思惟は一切の中途半端を蔑視する。ほとんど本能

的に警笛を濫用する日本の運轉手諸公——というのは、フランスやアメリカのドライヴァーたちは、警笛をむやみに鳴らすことを野暮のきわみと考えているから——に對して、騒音防止條例や何かが有効だと考えるのは、無知もまた甚だしと言わなければならぬ。音響器のスイッチが目の前に——いな、手の前に——あるかぎり、必要の有無は問わず、諸公の手がほとんど無意識的にこれを押すであろうことは、むしろ必然と言わなければならぬ。とすれば、われわれは直ちに極限にまで飛躍して、警笛装置のない自動車という觀點から問題を考察する以外にみちはない。いわゆる「極限からの思惟」である。

おもうに、哲學的思考方法をその他の思考方法から區別するものは、前者において見いだされる「極限からの思惟」でなければならぬ。哲學者は一切の中途半端を蔑視する。すべての問題をその究極の根源にまで還元し、この根源からしてあわれむべき現實の紛糾を照明しようとするのである。かつて自由主義者たちは、政府の権限をできるだけ縮小することによつて、「政治の悪」を抑制しようとして試みた。それに反して無政府主義者たちは、より飛躍的に、より徹底的に、政府そのものの全き根絶ということを考えた。前者の中途半端なるに比して、後者の思想のいかにスッキリしていることよ。それは、疑うべくもなく、前者に比して後者の方がより哲學的であることを證示する、

現在の世界は戦争の危機におびえている。軍備の重壓にあえていである。これに對して政治家たちは軍備の縮小ということを考える。だが、哲學者は、軍備の縮小といったナマぬるいことは考えない。「極限からの思惟」がそれを許さないからである。だから哲學者は、全世界の一切の國家が、一擧に、一切の軍備を全廢すべきことを主張する(たとえばニーチェを見よ)。すくなくとも、問題をまずそこまで突きつめておいて、そこから現實への一步後退ということを考える。「現實から理想へ」ではない。「理想から現實へ」である。おもうに前者は政治家の道であり、それに反して後者は哲學者の道である。この二つの道が一つに結びついたとき——プラトンの「哲學者王」の思想がそれにほかならない——、そのときにこそ、このミゼラブルな人間の世界にも、たしかにささやかな希望の光が射しこんでくるのである。

だが、以上の諸例とまさに正反對の方向をとる極限的思惟もないではない。たとえば、酒好きの友人に對してつねにわたしが「斷然禁酒」を勧告してきたことは上述した通りである。ところで、わたし自身はどうかというに、わたしもまた少々の酒を——同志社の教授たる身分に牴觸しない程度に——たしなみ、それがために胃や肝臓をそこないがちであることは事實である。ところで、わたしの場合、わたしはたんに禁酒しないのみではない。節酒しようと思えないのである。というのは、

わたしはアタマから、いつ死んでもよいと考えている。いわば不斷に死の覺悟に住している。ハイデッガーのいわゆる「死への存在」*Sein zum Tode*を自己の存在様式としているわけである。ところで、言うまでもなく、死はわれわれにとつて最も極限的な極限である。ハイデッガーのいわゆる「一切の可能性がなくなるという可能性」である。とすれば、酒に對するわたしの態度は、やはり極限的思惟によつて貫かれてゐるわけであり、そして、もし「哲學するとは死をまなぶことである」というモンテーニユの言葉が正しいとすれば、わたしの態度は最高度に哲學的だとも言えるわけである。だが、注意しなければならない。たんに死を學ぶことのみが哲學であるのではない。かえつて逆に、スピノザの正しくも洞察したように、「自由なる人の智慧は、死についての省察ではなくて、生についてのそれである」とも言われなければならない。とすれば、死の覺悟に坐して酒をたしなむといつたわたしの態度は、たとえ「極限的」ではあるとしても、とうてい充實した意味で「哲學的」とは言えないであろう。わたしはそうした「似て非なる」極限的思惟を、「死の方向への」極限的思惟と名づけ、これに對して眞摯な自己批判をこころみたいと考えている。

わたしはさきに、全世界の一切の國家が、一擧に、一切の軍備を全廢すべきことを、軍備についての極限的思惟だと語つておいた。だが、ここでも、それとはちやうど逆方向への極限的思惟の存在することも見のがされてはならない。というのは、

げんに、全人類の破滅を前にして、悠々と原水爆の製造にマイシンしつつかある國家、財閥、政治家たちのあることは疑いえない事實である。いわゆる *Merchants of death* あるいは *les marchands des canons* である（岡倉教授著、『財閥』、五六頁を見よ）。ところで、もし全人類の破滅というのがわれわれにとつて最も極限的な極限であるとすれば、そうしたものを志向する「死の商人」たちは、たしかに「極限からの思惟」の、いな、むしろ「極限からの實踐」の、みごとな典型を示すものと言われてよいであろう。だが、そこからして、彼らの志向を「哲學的」と言つてよいであろうか。いな！ 斷じて否！ わたしはそれは哲學に對する許しがたき冒瀆であると考える。なぜならモンテーニユのかの警句にもかかわらず、哲學的な智慧はどこまでも「生についての省察」でなければならないからである。

要言すれば、わたしのいう「極限からの思惟」には二つの相反的な形がある。「生への方向」をとるものと、「死への方向」をとるものである。前者をわたしは端的に「極限からの思惟」と呼び、それに反して後者をわたしは「逆極限からの思惟」と呼びたいとおもふ。眞の哲學的思考を特色づけるものはもちろん前者であつて後者ではない。だからわたしは、講義においても、ゼミにおいても、できるだけ右の第一の思惟形式を學生諸君に吹きこみたいと努めているわけである。では、酒にかんするわたし自身のかの「逆極限的思惟」といえば、それはたんに一つの例外たるにすぎない。（今井仙一）

## 編集後記

職業野球では球場におけるトラブルが屢々生じている。審判の判定を廻つて監督が審判をなぐつたとか、つきとばしたとか、或は見物人が投石その他の亂暴な行爲をなして、選手が負傷したとか、試合が一時間近くも中斷されたとか、さまざまにトラブルが報導せられている。何百條にも及ぶ野球のルールがありながら、どうしてこう屢々トラブルが起るのかと不思議に思うこともあるが、結局はそのルールの解釋や適用ということと争いが起るわけであらう。けれども解らないのは、審判の判定は絶対に變更できないものであるから、それに不服をとなえる方が間違つているのである、ということが常に強調されていることである。審判は判定の権限があるのだから、皆黙つて従え、という思想である。何處やら威張り散らす警官や役人の言ひ方に似ていないであらうか。審判は神様であるとしてもいいたげな口振りである。ところが他方審判も人間であるから、間違ふこともありうる、ということが同時にいわれている。これでは話しがもう一層ややこしくなる。間違ふこともある人間の判定について不服をとなえていけない、とは一體どういふわけか。皆ぐづぐづいふな、黙つて見ておれ！ということなのであらう。しかし面白いのは、封建的色彩の強く残つている相撲においては何いという制度があつて、行司の判定に對して異議

の申立が認められ、検査役の判断によつて取直し或は行司の判定の變更が行われるということである。この點は確かに合理的に思われてならない。野球でも少くとも相撲の取直しのようない制度が認められれば、どれだけトラブルが少くなるか解らないと常に思ふのである。ルールの適用において審判のみが権限を有し、どんな判断を下してもすべて合法であるとするのでは、餘りにも絶対主義的ではないか。

砂川町の土地測量・接收問題についても、今更の如く法の適用ということを考えさせられた。政府は、日米の安保條約及び行政協定に基くものであるから、砂川町の測量や接收も適法であり、實力を行使してもこれを實現する、といきまいてゐる。かりに安保條約や行政協定が正しい法であるとしても、直ちに砂川町を強制的に測量し接收することが正當であるという結論が出て來るであらうか。砂川町を接收するということは、安保條約は勿論、行政協定の何處にも書いてないからである。そこで結局兩條約の適用ということが問題になるのであるが、右の政府の考え方は兩條約の適用はすべて政府の権限で、人民共は黙つて従えばいいということである。まさに典型的な權威主義であり、官僚主義である。測量や接收に反對する者は、右の意味において法を犯す者であり、従つて警官を繰り出してどんな亂暴なことをしても合法であるというわけである。反對者は犯罪者(公務執行妨害罪)だから捕え、監獄にぶち込んでよい。

これでは全く明治時代に逆戻りしたようではないか。成程政府の行爲は一應形式的に合法かも知れない。けれども土地を奪われ、生活に困ることの豫想される人々が反對するのを、蹴散らし、ふみにじることが、どうして眞に適法・正當であり得るであろうか。政府の権力はここでは文字通り裸の暴力である。こんな暴力に反抗することがどうして公務執行妨害罪などになりうるであろうか。アメリカの方に顔を向け、國民にソツポを向いている政府が、合法を口にすること自體間違つているといねばならない。武器・彈藥を所持することや持込むことを禁止する憲法第九條に軍事基地が違反しないともいうのであろうか。

ところで今までの法學は餘りにも合法主義・權威主義に傾いていなかつたか。公法と私法とを峻別し、國家權力にあらゆる公法の適用權限を委ね、しかも國家權力の行使には損害賠償請求權を認めなかつたのである。お上のすることは何でも正しい。税金は國民の神聖な義務である。官吏は上長に對して無條件的に従う義務（無定量の勤務義務）を負う代り、國民に對しては絶對的權力を持ち、これに反抗するのは犯罪である。東京調達局長は砂川町民に對して言つた。「わたくしは公務員ですから、上長の命令に従わねばなりません。ですから皆さん、わたくしが上長に命ぜられたところに協力し、従つて下さい」。まさにいんぎん無禮である。これをこそ官僚法學・御用法學と

いふべきである。

法學は官僚法學たることを超克しなければならぬ。形式的に合法でさえあればよいというような、法がただ口實としてだけ持ち出される如き法學は速かに追放される必要がある。眞の法は何であるか、法の正しい適用はどうであるか、を眞劍に検討する法學が確立されねばならない。いささか自畫自讚になるかも知れないが、この雑誌、同志社法學がこつた新しい法學の樹立、官僚法學の超克に對し少しづつの寄與をなしつつある現状は、編集責任者として大いに心強いものがある。この雑誌の一層の發展を祈らずにはいられない。（服部）